Для скаутских руководителей

ПОСОХ

Приложение к газете «Скаутский мир»

№5
2003

Да здравствует дерзновение!

Размышления перед Съездом ОРЮР

Рад, что мои размышления о развитии скаутинга (разведчества) в России оказались актуальными *(прим. ред. : читай рубрику «Дискуссия – Это актуально!» в «Посохе» №3)* и вероятно созвучными настроениям руководителей ОРЮР. По этому попробую изложить ещё некоторые соображения и вопросы, касающиеся организации и её развития. Интересно было бы узнать мнения руководителей всех уровней Российской и Зарубежной частей организации, касающиеся уточнения миссии и вопросов развития ОРЮР. Есть много неясного и непонятного на фоне очевидной необходимости развивать в России серьёзные детско-молодёжные общественные организации.

Молодёжь – объект притязаний со стороны всего общества. Молодёжная среда – это сфера интересов всего социума. Государство, политические партии, Церковь, общественные организации, бизнес и криминал стремятся обладать влиянием на молодёжь – это их будущее.

Усиление внимания высших государственных структур к проблемам воспитания детей и молодёжи, это осознанная необходимость в условиях ухудшающейся с каждым днём ситуации. Но все попытки государства от принятия различных программ, до возрождения общероссийской пионерской организации малоэффективны. Нет средств. Но самое главное – нет надёжного партнёра в сфере работы с молодёжью (на воссоздание и содержание пионерской организации необходимы огромные средства).

Судя по докладу Романа Ковшова из Санкт-Петербурга, инициатива скаутов в такой ситуации оказывается весьма кстати. Ребята смогли получить хоть какие-то ресурсы под свои проекты, а КДМ смогут реально отчитаться, что они не зря получают жалованье.

Первый пункт наблюдений Юрия Листопадова: «В Церкви сейчас очень ощутима потребность в сильных общероссийских православных детских и молодёжных организациях». И это понятно, без воспитания подрастающего поколения в духе православия невозможно изменить положение в России с воцерковлением населения. В п.1.3. Устава ОРЮР говорится о дополнительной роли организации в воспитании российской молодежи, осуществляемом основными институтами общества: семьёй, школой. В п.1.8. уточняется, «участие священнослужителей, в религиозно-нравственной работе не следует считать как принадлежность к церковным подразделениям». Эти два пункта касаются миссии организации, выражающей значение и смысл её существования, её специфику по сравнению с другими организациями. Корректировка целей приведёт к изменению миссии, и как следствие, к изменению всей организации. Но для чего необходимо перестраивать («разваливать») ОРЮР, если уже существует Братство Православных Следопытов, способное занять «вакантное место» *(Посох № 3)* в качестве церковной скаутской организации? У БПСледопытов нет того, что есть у ОРЮР (опыт? кадры? преемственность? авторитет? ресурсы?)? «У Церкви, до недавнего времени, не было традиции в воспитательной работе среди молодёжи». «Работа по воспитанию молодёжи в дореволюционное время Церковью не проводилась, а только образовательная». «Наиболее подходящая форма работы с молодёжью, вне Богослужебные собрания под руководством священника». *(Митрополит Кирилл, ведущий телепередачи «Слово Пастыря», ОРТ, суббота, 19 октября 2002 г.)*

Но почему именно ОРЮР становится объектом притязаний? Для ответа на этот вопрос необходимо определить, а что же такое современная ОРЮР?

Прежде всего, это православная, русская (по духу, а не по национальному признаку) детская молодёжная организация, имеющая чёткую организационную структуру, отделы во всех частях света (кроме Антарктиды и Африки) и опирающаяся на опыт и преемственность многих поколений. Кроме того, сохраненный и преумноженный потенциал Зарубежной части ОРЮР таков, что она выступает мощным интеллектуальным и финансовым донором Российской части организации. При этом ОРЮР не закрытая организация и готова к сотрудничеству со всеми заинтересованными лицами и организациями на паритетных началах.

Сложности в отношениях с представителями «Православных Следопытов» возможно, свидетельствуют о попытках овладеть тем организационным потенциалом, который уже создан ОРЮР в России. И это можно расценивать как один из признаков определённого успеха ОРЮР. На мой взгляд, организация должна быть светской по форме, православной по духу и патриотической по содержанию.

(Начало. Окончание на стр.6)

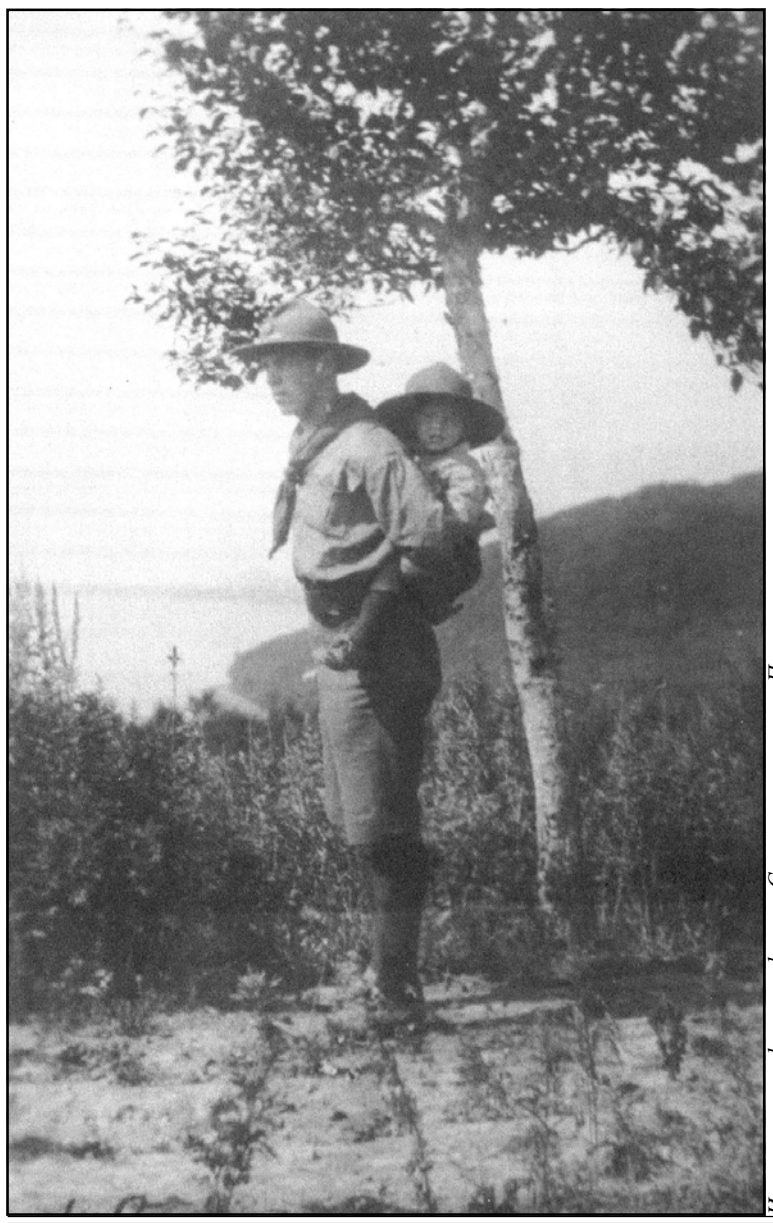

Использованы фотографии из Скаутского музея в Павловске

ПОСЛЕ СЪЕЗДА

На нашем последнем съезде нами были приняты важные решения. Весь съезд проголосовал за активное развитие и увеличение организации. За увеличение количества курсов – КНО, КНЕ, КНК, КНС, КДР, а также ознакомительных. Интересно, что же будет через год или теперь уже через 8 месяцев. Насколько же вырастет ОРЮР? И как отделы ОРЮР собираются выполнять и выполняют принятые съездом, т.е. нами самими, решения?

И что же нужно делать?

Думается что, во-первых, эти решения должны стать нашими общими решениями - и всей организации, и каждого отдела, и каждой дружины, отряда и каждого руководителя. Это должно стать установкой для каждого из нас (ведь мы сами же голосовали) – работать на развитие и рост рядов ОРЮР. Надеяться, что кто-то где-то проведет много курсов, и в ОРЮР сразу появится много-много хороших отрядов – наивно. С молитвой и дружно работать на это должны мы все. Развитие – залог успеха, развивать ОРЮР – это значит не только увеличивать наши ряды, но и качественно развиваться, и если этого не будет – ОРЮР захиреет, честно говоря, уже давно хочется выбраться из периода «расцвета застоя».

Как мне видится, необхо-

(Начало. Окончание на стр.2)

СЛОВО РЕДАКТОРА

ПОСЛЕ СЪЕЗДА

Продолжение. Начало на 1 странице.

димо всем отделам и дружинам поставить во главу угла это наше общее решение съезда и разработать свои планы действий по развитию. А в этих планах может быть:

1. Постараться РЕАНИМИРОВАТЬ захиревшие и хиреющие отряды – каждый начальник дружины или нач. отдела, или нач. штаба должен обсудить с каждым нач. отряда и узнать, в чем проблемы, чем ПОМОЧЬ? И действительно постараться помочь! Мы для этого руководство и выбираем.

2. Возможно, «НЕ ТЯНЕТ», не справляется НАЧАЛЬНИК ДРУЖИНЫ, но эта должность ведь не пожизненная. Полезно периодически переизбирать и молодых двигать, и бояться этого не надо – «новая струя» нужна. Хороший начальник дружины должен чувствовать свою дружину и нацеливать каждого на нужный результат, должен вдохновлять и зажигать. И обязательно готовить себе смену. В дружине должны все, по возможности, расти, но на это надо работать и, соответственно, для этого ставить такие задачи. Если эти задачи не ставятся, то само собой ничего и не бывает. Надеяться, что сами собой вырастут кадры бесполезно.

3. Часто помощник начальника отряда работает много лет, и уже мог бы сам отрядом руководить или новый отряд набрать. Но нужно только помочь ему принять решение, может быть, постараться убедить человека, и новых детей помочь набрать в отряд, или, наоборот, ему старый отряд оставить, и в работе помочь, особенно вначале, а начальнику набрать новый отряд.

4. Каждой дружине, как правило, по силам «родить» еще один отряд, а то и больше. Посмотрите сколько у вас в дружине взрослых людей в помощниках и на подхвате или около, а могли бы сыграть другую роль. Самая главная роль в скаутизме – начальник отряда. Помогите тем, кто в помощниках или около, не бояться брать на себя ответственность – только беря ответственность, мы растем. Ответственность – это наш ответ Богу, который привел нас в ОРЮР и ждет от нас дел. А нам надо только смелости набраться. Каждый из нас призван сыграть в своей жизни главную роль. Не всегда же только на подхвате?

5. Всегда помогают КДВ – после них появляются новые вожаки, которые могут новые звенья собрать, их на это и готовить, и нацеливать надо. В конце каждого КДВ с каждым курсантом должен состояться отдельный серьезный разговор о его работе вожака. Вопросы и советы лично каждому вожаку. А после КДВ всегда наступает оживление работы. Каждая дружина раз в год должна КДВ проводить, да еще в других КДВ можно участвовать, что очень полезно, даже в разных городах.

6. Собрать всех витязей и дружинниц отдела и по дружинам. Должен состояться серьезный разговор о том, что для них ОРЮР, что она им дала, и что они могут дать ОРЮР, какие видят перспективы своего пребывания в ОРЮР и своего Служения. И какими они видят перспективы ОРЮР, и от кого эти перспективы зависят?

Кто из витязей и дружинниц может подвигнуться на работу со стаями и отрядами?

7. Зимние лагеря в студенческие каникулы проводить не

только и не столько развлекательные, а тематические и с катехизацией и планировать свечки на темы Служения. В идеале, в конце такого лагеря должен быть конкретный полезный результат мозгового штурма, например, разработанная в деталях большая игра в лагере или в городе, программа лагеря, отдельского слета и др. Да дел и идей – непочатый край. Можно в лагере помочь студентам в освоении разрядов, второго и первого, а то у нас почему-то почти все старшие с третьим разрядом. Один лагерь – с упором на скаутскую практику, другой – на родиноведение и т.д. У нас в ОРЮР столько классных историков, игровиков, практиков. И руководителям надо серьезно думать, как готовить старших скаутов к Служению – работе с младшими.

8. Работа кругов – особая забота. Курсы Начальников Кругов – необходимы срочно, приглашать не только нач. кругов, но и активных витязей и дружинниц. Необходимо отладить передачу положительного опыта деятельности кругов. Круг в дружине должен взять на себя ОСНОВНУЮ нагрузку в общедружинных делах и лагерях, и ему, кругу, эту ОТВЕТСТВЕННОСТЬ надо ОТДАТЬ максимально. Скаутизм – в первую очередь, дело молодых. Так должно быть.

9. Собрать круг БКС отдела, чтобы обсудить, как отдел собирается выполнять решения съезда о расширении ОРЮР. Поставить цели, обозначить стратегию, определиться с тактикой.

10. Начальник отдела и начальник штаба должны посетить все дружины отдела, «держать руку на пульсе» и отслеживать процессы и проблемы, чтобы конструктивно обсуждать и правильно ставить задачи. Каждый должен чувствовать заинтересованность руководителя в позитивном разрешении всех возникших трудностей.

11. ДОЛЖНА БЫТЬ РЕГУЛЯРНАЯ ИНФОРМАЦИЯ ПО ОТДЕЛУ.

12.Регулярные ознакомительные курсы силами одной или двух-трех дружин.

13. Регулярные отдельские КНЕ. Сейчас их очень мало.

14. В каждом отделе должен активно работать настоящий штаб. Пора изыскивать возможности по оплате работы хотя бы одного работника штаба отдела, чтобы усилить работу в отделе. Платных должностей бояться не надо – во всем мире у скаутов они есть. Только очень важна мотивация этих людей, исключительно – интересы ОРЮР, иначе ничего хорошего не получится. И обязательно нужен регулярный контроль, планы и отчетность. И не бояться менять людей, если не справляются. Оговаривать испытательные сроки.

Чтобы достигнуть результатов, необходимо включиться всем – и детям тоже. Мы должны найти слова и мотивы, чтобы убедить их приводить новых детей, подарить им радость общения в скаутской среде, скаутский опыт, интересную скаутскую жизнь.

Слава Богу, в некоторых отделах в ОРЮР есть положительный опыт, его обязательно надо использовать всем. Очень хорошо и стабильно в ЮРО регулярно из года в год, всегда в одно и тоже время проводятся курсы – КНЕ и ознакомительные. И ЮРО растет. И так должно быть в каждом отделе. В Воронеже несколько лет проводились очень хорошие курсы с уклоном в туристическую практику и могли быть регулярно, и ребята готовы работать, но Центр связи не срабатывает с оповещением.

И много чего у нас не срабатывает. Но в первую очередь ИНФОРМАЦИЯ.

Думается, что наиболее крепкие дружины и города могли бы стать базовыми центрами для наиболее активного расширения ОРЮР. Это может быть Москва, Санкт-Петербург, Воронеж, Кострома, Магнитогорск, Томск, Нижний Новгород, Анапа, Краснодар и др.

ОРЮР должна вырасти в свою меру, стать, наконец, такой, какой она должна быть – постоянно развивающейся. А не вялой и расслабленной, уже несколько лет переставшей расти и развиваться. И это наша общая забота, наш долг перед Богом и Родиной.

Скм. НАТАЛЬЯ ПОЛЯКОВА,
апрель 2003 г.

ЧТО МЕШАЕТ ОРЮР РАЗВИВАТЬСЯ?

ЧТО ЖЕ ОРЮР МЕШАЕТ РАЗВИВАТЬСЯ? Сначала мы все были неопытны, но полны энтузиазма, который был главным двигателем. Сейчас некоторый опыт уже есть, но и его, к сожалению, плохо передаем и плохо перенимаем, мы этому еще не научились. У нас даже Устав с Положениями не читают почему-то. СТС ОРЮР Михаил Данилевский неоднократно рассказывал на встречах с руководителями, что он перед началом любого скаутского мероприятия читает соответствующее Положение. И это, имея за плечами огромный многолетний опыт строевой и руководящей работы, пройдя путь от разведчика до СТС.

В начале 90-х годов многие начальники отрядов старались побывать на нескольких КНЕ, считая, что одних курсов недостаточно, а курсы помимо знаний всегда дают мощный заряд. Вожаков и сейчас некоторые посылают на разные КДВ, что дает свои хорошие плоды. Но в масштабах всей ОРЮР курсов явно не хватает.

Давайте учиться все. Срочно. И в первую очередь должны учиться те, кто хочет руководить (вспомните, что курсы – это здорово!). И Устав читать. И Положения. Это такое наше богатство, которое мы еще не оценили и предстоит оценивать всю жизнь.

ГОТОВЫ ЛИ НАШИ ОТДЕЛЫ И ДРУЖИНЫ действительно выполнять наши (!) решения нашего Съезда? В разведчестве есть прекрасное понятие «идеальное звено», давайте продолжим и постараемся вместе определиться, что же такое «идеальный отдел», «идеальная дружина», «идеальный Суд Чести», «идеальный ЦС», «ГК и ее сектора», «идеальный Совет».

Для этого, естественно, сначала еще не раз следует почитать Устав с Положениями, приложить современный опыт достижений и ошибок, а главное – поставить перед собой задачу – создание идеальной дружины, отдела, ЦС и др., а не жить просто, как живется, т.е. малоэффективно.

Наводить порядок в каждой дружине нужно начинать с чтения «Справочника дружины». Слава Богу, они есть *(спасибо тем, кто делал и деньги давал)*, только, пожалуйста, читайте и используйте. А с отделами надо думать всем – и «вверху», и «внизу». Работу в отделах надо оптимизировать. Со слабыми отделами и начальниками мы не сдвинемся с места. Нормально, когда СТС имеет дело с нач. ГК и нач. отделов. А нач. отделов – с нач. отдельных отрядов и дружин, а те – с нач. отрядов. А нач. ГК – с ответственными за сектора, а те – с отдельскими ответственными по соответствующим направлениям. Но эта простая схема почему-то у нас в ОРЮР слабо работает, тоже и обратная связь. У нас, к сожалению, забываются дружины и отряды, которые хорошо работают с детьми, но плохо поставлено дело с отчетностью. А им нужно просто помочь с этим (например, присылая формы отчетности и т. д.), напоминая и заботясь о них, интересуясь их жизнью. А требовать, практически ничего не давая (у нас даже номер отряд может прождать 2-3 года), не приглашая на курсы и др. тоже не верно. Организация должна работать во всех направлениях. Если нет обратной связи, организация хорошей не будет. Штабы, к сожалению, у нас работают, как правило, не очень активно (но и никакой штаб не спасет положение при неработающем начальнике).

ГОТОВЫ ЛИ НАШИ НАЧАЛЬНИКИ НА РАЗНЫХ УРОВНЯХ?

Очень хочется, чтобы каждый, собираясь руководить, понял, какую он берет ответственность и нести ее, и работать (**«Но между вами да будет так: а кто хочет быть большим между вами, да будет всем рабом». Мк 10: 43-44)**.

Или отказаться сразу, или потом. За это только братья и сестры уважать больше будут, если все это по-хорошему и по-доброму. А тормозить своим бездействием, а зачастую и простым неумением работать и даже непониманием обязанностей своей должности – недопустимо. Писать иногда приказы и считать, что вот и вся работа. И это все годами, и мы почему-то терпим. Из-за этого ОРЮР и пребывала в «застое» уже несколько лет.

Высокая эффективность действий должна, в первую очередь, начинаться на высшем уровне. Любой начальник должен иметь осознанную цель, четко ее представлять и идти к ней. Ведь если ты сам не знаешь, чего хочешь, то никогда ничего не добьешься. Средства достижения цели известны: большое желание, учеба, умение собрать команду, выделить систему приоритетов. Самый главный навык – умение структурировать любую поставленную цель, разбивать ее на задачи и подзадачи. Строить некую схему действий, находить тот алгоритм, который приводит к желаемому результату. Вас поймут и пойдут навстречу.

(Продолжение на стр.6)

Из истории скаутского движения известно, что Общества содействия скаутскому движению сыграли в прошлом веке решающую роль в развитии скаутинга в России. К 1916 году отряды скаутов уже были организованы или только организовывались в городах: Петроград, Москва, Киев, Петергоф, Царское Село, Архангельск, Вятка, Кострома, Саратов, Астрахань, Ставрополь, Пермь, Царицын, Гомель, Юрьев, Одесса, Баку, Пенза, Бобров, Валуйки, Александровск, Бирск, Бахмут, Кисловодск и Омск. В пяти первых городах и в некоторых других отряды скаутов организованы обществами содействия, в большинстве же других возникли при учебных заведениях.

Сейчас в России нет Обществ содействия скаутскому движению, но необходимость в них велика. Задача таких Обществ могла бы быть кроме помощи в организации новых соединений – помощь уже существующим организациям и соединениям.

Предлагаем читателям доклад «Организация Обществ «Русский Скаут» из сборника «Скаутизм в России, труды Первого Съезда по скаутизму», который издало Общество «Русский Скаут в Петрограде» в 1916 году.

Доклад Я. Н. Репнинского на I-м Съезде по скаутизму 25-30 декабря 1915 года в Петрограде

ОРГАНИЗАЦИЯ ОБЩЕСТВ «РУССКИЙ СКАУТ»

Я.Н. Репнинский делает доклад, основные положения которого сводятся к следующему: «Необходимо воспретить образование самочинных отрядов скаутов, не находящихся под контролем «обществ содействия» или школьного начальства.

Такие бесконтрольные отряды могут скомпрометировать дело скаутизма в России.

Следует всемерно способствовать образованию обществ содействия организациям юных разведчиков».

Докладчик предлагает съезду признать желательным рекомендовать в основу возникающих обществ содействия класть нормальный* устав обществ физического развития и спорта при условии указания в § 1 устава главнейших целей и этических задач скаутизма.

Устав этот, как нормальный, утвержденный министром Внутренних Дел, дает возможность без излишних, часто длительных формальностей организовывать общества на местах. Для организации необходимо лишь

разрешение местного губернатора.

Кроме того этот устав впервые разрешает участие в обществах в качестве посетителей ученикам низшей и средней школы, достигшим 17-ти-летнего возраста.

10 декабря 1915 года устав утвержден г. Министром Внутренних Дел.

Основною целью таких обществ, конечно, должно быть содействие нравственному и физическому воспитанию молодежи, организованной в отряды по системе Баден-Пауэлла.

Устав предусматривает объединение такого рода обществ в один Всероссийский Союз при условии полной автономности каждого из обществ. Съезду следовало бы признать желательность такого рода объединения скаутских обществ.

А.К. Анохин выражает опасение, как бы такого рода устав не изменил сущности скаутизма: физическое воспитание и спорт в скаутизме должны стоять на втором месте.

И. Ф. Бострем возражает, что, если в § 1 главной целью общества будут указаны основные этические цели скаутизма, то уклонения в сторону физического воспитания и спорта будут вряд ли возможны.

Голосованием все предложения докладчика единогласно приняты.

«СКАУТИЗМ В РОССИИ», ТРУДЫ I-ГО СЪЕЗДА ПО СКАУТИЗМУ 26-30 ДЕКАБРЯ 1915 ГОДА В ПЕТРОГРАДЕ

** Нормальный Устав Обществ по физическому развитию и спорту составлен и издан Главнокомандующим за Физическим развитием народонаселения Российской Империи. Петроград, Екатерингофский пр. 11.*

ПЕРВЫЙ ВСЕРОССИЙСКИЙ СЪЕЗД ИНСТРУКТОРОВ И ЛИЦ, ИНТЕРЕСУЮЩИХСЯ СКАУТИЗМОМ

Участники открытия Съезда 27 декабря 1915 года в Петрограде: Проф. В. И. Срезневский, вице-адм. И. Ф.Бострем, проф. С. И. Залесский, Э. П. Цытович, д-р А. К. Анохин, В. А. Попов, скм. О. Д. Петров, главн. скм. Р. А. Фернберг, Я. Н. Репнинский, секретарь Съезда И. Н. Жуков, нач. Петроградской дружины кап. Б. Н. Свежевский, полк. Галкин, О. Э. Вишневская и рядом справа А. П. Цытович, г.Шмидт, В. И. Пашковский, С.Ф. Скробанский, г-жа Евгеньева, скм. К. А. Перцов, скм. С. Порцель, скм. В. К. Перцов, В. А. Степанов, г-жа И. С. Покровская, скм. Васильев.

Устав общества «Русский скаут», разработанный Петроградским Комитетом Общества «Русский Скаут» и принятый собранием членов этого Общества 27-го марта 1916 года будет опубликован в ближайшее время на Сервере российских скаутов-разведчиков **www.scouts.ru**

РАЙНЕР*

"ГНОМЫ И ВЕЛИКАНЫ"

(ТЕАТРАЛИЗОВАННАЯ ИГРА)

1.
Тут в лесу большие ели,
Сосны и березы.
А под ними корни, корни,
Корни вьются, вьются,
вьются.
Куда ведут? Куда плетутся?
И среди корней домишки.
Домик жучка, домик
червячка.
А этот дом себе построил
гном.
Самый большой гном – вот
такой.
Самый старший – вот такой.
Ну а этого малышку
Не всегда и разглядишь-то.

2. ПЕСНЯ.
Под сосною у реки
Живут гномы-старики.
У них колокол весит,
Позолоченный звонит.
Бим-бом, бим-бом,
Дон-дон-дон.

3. Колокол звонит, гномы
просыпаются,
Быстро одеваются, на работу
собираются.
Оденем наши штанишки.
Оденем наши теплые
пальтишки.
Оденем наши сапожки на
маленькие ножки.
Поглядите какие сапожки.
Возьмем маленькие
молоточки
И положим в красные
мешочки.
Ну, все готовы? Пора идти.

4.
ПЕСНЯ.
Топ-топ-топ – мы идем,
Мешочки несем.
Топ-топ-топ – мы идем,
Самоцветы найдем.

5.
Подходим мы к большой
горе.
Большой молоток громко
стучит (сидя).
Сильно он камень, камень
долбит.
Стой большой молоток!
Молоточек маленький
звонко стучит.
Сильно он камень-камень
долбит.
Стой, маленький молоток!
Молоточек крошечный
весело звенит.
Сильно он камень, камень
долбит.
Стой крошечный молоток!
Но молоточек гномов устал
уже стучать.
Не может больше весело он
гному подпевать.
Откроем мешочек, кладем
молоточек.
А сверху кусок серебра!
Туда же и золото, и
самоцветы,
А сверху кусок серебра!
Завяжем покрепче (2р.)
Затянем покрепче.
И взвалим на плечи.

6.
ПЕСНЯ.
И тихо бредем через лес
Мы домой.
Мешок наш тяжелый
Несем за спиной.
Птички умолкли
И стих ветерок.
И горы уснули
И дом не далек.

7.
А вот наш домик
В корнях у высокой сосны.
Ветки укроют нас – мы не
видны.
Вдруг громко в лесу зевнул
великан.
Большими шагами идет он к
нам.
Деревья трещат и сучья
трещат.
Да где тут сокровища гномов
лежат?
Великан по лесу рыщет,
Гномов маленьких он ищет.
И вдруг споткнулся и упал,
Нос себе почти сломал
И коленку ободрал.
Неуклюжий и хромой
возвращается домой.
(2 раза. Все идут хромая по кругу.)
Великан ушел домой, можно
не бояться,
Спать под сосну
отправляться.
Споем колыбельную песню
для земли.
И уснем вместе с ней до
весны.

8.
ПЕСНЯ.
Листочки по земле летят
Под ножками шуршат.
Припев:
Засыпай, земля, баю-бай.
Вот я зажгу фонарик свой
И будет греть он нас с
тобой.
Там в недрах гномики
живут,
Тепло зимою берегут.

Все встают в круг. Когда поют песенки, идут в такт. Потом останавливаются и вместе повторяют движения за ведущим. Текст читает ведущий, но лучше если ассистент. Движения выполняются по содержанию текста. Элементы пантомимы. Разнообразие интонаций.)

**Райнер – от немецкого слова «круг», игра в кругу. Это прекрасная игра для «волчат» и «белочек», а также младших скаутов. В нее можно играть на сборах, кострах, свечках и праздниках практически без подготовки. Эта игра украсит любой праздник, возможна как его завершение. В игру можно пригласить и родителей. Хорошо, если кто-то играет или поет песенки игры (на простейшие мелодии), дети должны подпевать и идти в такт по кругу. Участвуют все. Самое важное: читать надо выразительно, со сказочными интонациями, тем самым, помогая ведущему и всем за ним изображать движениями каждое предложение текста игры. Рассчитана примерно на 8-10 мин.*

СКАУТ ВЕРЕН БОГУ, ПРЕДАН РОДИНЕ...

Священник СТЕФАН КРАСОВИЦКИЙ, Карелия

С 1-го по 12-е августа 2003 года в Польше в местечке Желязко проходил международный скаутский слет (Джамбори), организованный Федерацией Скаутов Европы (ФСЕ). В качестве гостей в слете принимали участие и российские скауты ОРЮР (Организация Российских Юных разведчиков). Всего участников было более 8000 человек. Я хочу поделиться с читателями некоторыми мыслями, которые возникли у меня под впечатлением этого события. (Прим. ред.: печатается в сокращении, полный текст читайте в журнале «Православный вестник» №11).

«Да бегут в горы»

Вся обстановка, настроение участников, весь дух Джамбори как никогда ясно показали те задачи, которыми Бог Дух Святой вдохновил создателей скаутского движения. Без сомнения сам Баден-Пауэлл, Олег Пантюхов и др. не могли видеть так ясно значение и смысл скаутского движения, как мы видим это теперь. Без сомнения, в дальнейшем наше предназначение выявится еще яснее. Но Бог знал главную цель развития («энтелехию» в терминологии Аристотеля) с самого начала; и человеческая интуиция с самого начала ощутила эту энтелехию без четкого уразумения ее рассудком.

Джамбори в Желязко проходило под девизом «Duc in Altum» («отплыви на глубину» – Лк. 5,5).

Следующее Джамбори я предлагаю провести под девизом «Да бегут в горы» (Мф. 24,16). И глубина и высота одинаково показывают значение скаутского движения.

Оно с самого начала имело успех, так как «горело сердце» (Лк. 24,32) – в отличие от «потешных» – горело именно задачей. А задача была «Поход к Успеху» (как озаглавил одну из своих книг Лорд Баден-Пауэлл, имея в виду под «Успехом» такое успешное про- хождение по пути жизни, которое приводит к достижению Царства Небесного).

Скаутский поход «по земле» все время ассоциируется Баден-Пауэллом с походом к Царст- вию Небесному. И задача ска- утинга развивать этот психологический феномен.

Один из руководителей ФСЕ и главных организаторов Евроджамбори-2003 в Желязко Вандер Перре писал в издаваемой в период Евроджамбори в газете «Желязко Дейли» в статье, озаглавленной им «На Пути» («On the Road»): «Христианин всегда в пути – на пути к Небу. В этом главный внут- ренний смысл всякого паломничества… Паломничество не только для посещения святых мест, но и для того, чтобы напомнить нам о действительном смысле жизни»….

Наш поход по земле встречает на своем пути задачи, которые он решает. Эти задачи связаны с процессом утери окружающим миром Христианства.

«Мир перестал быть христианским» – пришли к общему заключению представители ФСЕ и ОРЮР на совещании в Орлеане в мае 2003 года.

Но процесс дехристианизации (апостасии) – это именно процесс, имеющий разные стадии. Сопротивление этому процессу тоже имеет разные стадии.

Начало скаутского движения носило внутренний характер сопротивления дехристианизации государственных систем, и, несомненно, затормозило этот процесс. По мнению Олега Пантюхова, если бы скаутинг в свое время вводился на государственной основе, то революции бы не было.

В наше время нет уже христианских государств и мир перестал быть христианским. **Что же такое в наше время скаутское братство?** Это есть своего рода христианское государство с

внутренним сопротивлением окружающему нехристианскому миру.

В статье в №9 «Желязко Дейли» автор (К.Д) пишет: «Мы молоды, очень молоды. Мы только-только входим во взрослую жизнь. И все же, мы богаче многих тех, кто хвалится своей мудростью. Будущее принадлежит нам. Мы – свет Европы».

В другой статье: «сатана сделает все, что в его силах, чтобы разрушить то, что мы создали для себя и для Европы. Но у нас есть мощное оружие против него – молитва».

«Я есть Путь» – говорит Господь (Ин. 14,6). Образ пути к Царству Небесному, сим- волом которого является скаутский поход, с преодолением расслабляющих факто- ров апостасии, является приз- наком только Христианства.….

Важен определившийся союз ОРЮР и ФСЕ. Наш об- щий лозунг: Христианство и только Христианство. И на этом пути нет различий в целях Православной и Католической Церквей. Все различия остаются за пределами похода – где-то внизу... Замечательный богослов архимандрит Константин (Зайцев), автор одной из лучших книг о России «Чудо Истории» писал: «В последние времена взоры христиан будут устремлены только на Небо, и они перестанут замечать границы, их разделяющие».

На данном этапе борьба с антихристианским окружением заключается, главным образом, не в том, чтобы переделать это окружение (хотя в какой-то мере мы влияем на него в благую сторону самим своим присутствием), а в том, чтобы подняться над окружением и следовать к Царству Небесному как бы по высоте горного хребта, устремляя взор к небу и оставляя внизу гнилое болото апостасии с его ядовитыми испарениями. Я думаю, что в этом духовном смысле и следует понимать Слова Спасителя «Да бегут в горы».

Еще Баден-Пауэлл писал: «многие, многие молодые люди поддаются влиянию окружающей среды, потому что они не увидели ясного пути. Они не знают, что даже небольшое усилие в направлении добра может поднять их над окружающим миром и сделать всю их жизнь прямым путем к Успеху» («Rovering to Success», p. 239). Быстрое разворачивание мировых тенденций в сторону апостасии поднимает смысл слов Баден-Пауэлла до такого уровня, что этот смысл стано- вится едва ли не главным инструментом нашего движения.….

С ТОЧКИ ЗРЕНИЯ ПСИХОЛОГИИ

ЖИЗНЕННЫЕ СЕМЕЙНЫЕ РОЛИ

Члены дисфункциональных (проблемных) семей нередко различными путями приспосабливаются к постоянно присутствующему в них стрессу. Эта адаптация происходит посредством выбирания для себя определенной семейной роли.

1) «ГЕРОЙ СЕМЬИ»

Сенситивный и заботливый. Зависимый и ответственный. Чувствуя свою ответственность за проблемы семьи, ГЕРОЙ пытается улучшить ситуацию. Он считает, что если будет достаточно хорошим, в его семье все будет хорошо. Этот ребенок добивается сверхдостижений почти во всем. Он (или она), возможно, прекрасный ученик, хороший спортсмен, занимает пост в студенческом Совете и уже работает. ГЕРОЙ семьи стремится к успеху, но так как семья не меняется, он в конце концов терпит поражение.

2) «МЯТЕЖНИК–КОЗ¨Л ОТПУЩЕНИЯ»

Противоположность ГЕРОЯ семьи. Он видит, что все, в чем можно быть хорошим, уже занято ГЕРОЕМ семьи. Этот ребёнок считает, что он никогда не сможет быть таким хорошим, как ГЕРОЙ, и поэтому ищет себя в негативе. Он пытается понять себя, «отрываясь» в деструктивной манере, привлекая к себе негативное внимание, попадая в проблемные ситуации, нанося себе травмы или просто отказываясь общаться. Для этого ребенка любое внимание лучше, чем игнорирование его личности. Работа МЯТЕЖНИКА – идти против семейных ценностей. Мятежник плохо учится в школе, заводит неправильных друзей, может быть не в ладах с Законом, вероятно, злоупотребляет алкоголем и другими психоактивными веществами, и обычно там, где он появляется, возникают проблемы. Рано или поздно все плохое, что случается в семье, начинают сваливать на МЯТЕЖНИКА – КОЗЛА ОТПУЩЕНИЯ. На самом деле, именно он лучше всех понимает, что происходит у них в семье. Мятежник все знает о проблемной ситуации, и это его злит! МЯТЕЖНИК – это ребенок, который с наибольшей вероятностью может начать испытывать проблемы с зависимостью от психоактивных препаратов или попасть на программу лечения девиантного поведения, или с ним может случиться и то и другое.

3) «ПОТЕРЯННЫЙ РЕБЕНОК» – он находит ситуацию в семье совершенно хаотичной. Взрослые делают вид, что все в порядке, ГЕРОЙ занят тем, чтобы быть совершенством, а МЯТЕЖНИК постоянно попадает в истории. Стратегия выживания этого ребёнка заключается в том, что он становится невидимым. Он предлагает облегчение для семьи, избегая неприятностей и зани- маясь своими личными делами и проблемами. Большую часть времени этот ребенок проводит в спальне со стереонаушниками на голове. Он всегда сидит на задней парте и никогда не поднимает руку. Он чувствует себя одиноким в компании сверстников. Быть одному – значит чувствовать себя в безопасности, но также – быть одиноким. Семья тоже игнорирует его. Невнимание приводит к тому же одиночеству и личным страданиям. Этот ребенок с наибольшей вероятностью будет страдать от депрессии и в какой-то момент попытается совершить суицид.

4) «БОЛЬНОЙ РЕБ¨НОК» ищет принятия и внимания единственным доступным ему способом – постоянно болея. Он понял, что самый безопасный способ удовлетворить свою потребностъ в зависимости – болезнь. Этот ребенок может быть самым трагичным из всех – он чувствует себя ценным, только когда болеет.

5) «СЧАСТЛИВЧИК»

Обеспечивает семье возможность расслабиться, веселит ее, привлекая внимание и интерес других своими детскими высказываниями и поступками, что помогает в трудные времена, так как он всегда забавен и очарователен. Семья может собираться вокруг этого маленького «пятнышка света», которое отвлекает их от более серьезных забот. Но эта веселость нисколько не помогает СЧАСТЛИВЧИКУ справиться со своими собственными болью и одиночеством.

РОССИИ ВЕРНЫЕ СЫНЫ

В ДЕНЬ ПАМЯТИ ВЕРНЫХ

(БЕСЕДА У КОСТРА)

Жил в одном небольшом городе мальчик. Звали его Женя. Он был обыкновенным мальчиком – таким, как все. Так же, как и вы, учился в школе. Так же, как и вы, о чем-то мечтал. Так же помогал своей маме и очень любил ее. И еще он любил свою Родину – Россию.

Наверно, он читал книги о героях и, наверно, как все мальчишки в его возрасте, мечтал о подвигах. Но война давно закончилась, а какие подвиги в мирное время?

Однажды он ездил к бабушке на каникулы и после этого вернулся домой с крестиком на шее. Женя стал носить его и никогда не снимал.

Когда Жене исполнилось 18 лет, он пошел служить в армию. Многие его ровесники искали разные способы, чтобы получить освобождение от службы в армии, – и многим это удавалось. Но Женя хотел служить – в этом он видел свой долг перед Родиной. А время уже было совсем немирное – шла война в Чечне – непонятная, жестокая и никому не нужная, и уже гибли на чеченской земле его ровесники.

Женя сам написал рапорт с просьбой отправить его в Чечню, хотя мог бы этого не делать.

… И вот случилось самое страшное, что могло случиться – Женя с товарищами попадает в чеченский плен. А попасть в плен к чеченцам было хуже смерти, по своей жестокости они превзошли даже фашистов.

Женю пытали и мучили – за то, что он отказался снять свой нательный крестик и принять чужую веру, – тогда бы они сохранили ему жизнь. Снять крестик – это значило отказаться от Христа, предать Его. Но Женя предпочел предательству смерть, и ему отрезали голову. И как когда-то 2 тысячи лет назад Христос добровольно пошел за нас на Крестную казнь, так и Женя пошел на смерть ради Христа.

Мать Жени сделала невозможное – она нашла в далекой Чечне на территории занятой врагом, могилу своего сына, а потом – голову и крестик, и привезла его тело домой, на Родину. И теперь в небольшом городе Московской области есть могила, куда приезжают многие люди, чтобы поклониться и отдать дань памяти русскому православному воину-мученику Евгению Родионову.

Возможно, скоро состоится его канонизация. Русская Православная Церковь готовит материалы для причисления его к лику святых.

Использованы записи Курсов начальников отрядов, проходивших в Костроме в 2002 году. Автор – курсант Ольга Тушина, Северодвинск

Пусть у детей будет реальная возможность выбора...

Интервью со скаутлидером Виталием Кудряшовым (Мангуст), начальником отряда «Ратибор» из Балакова Саратовской области

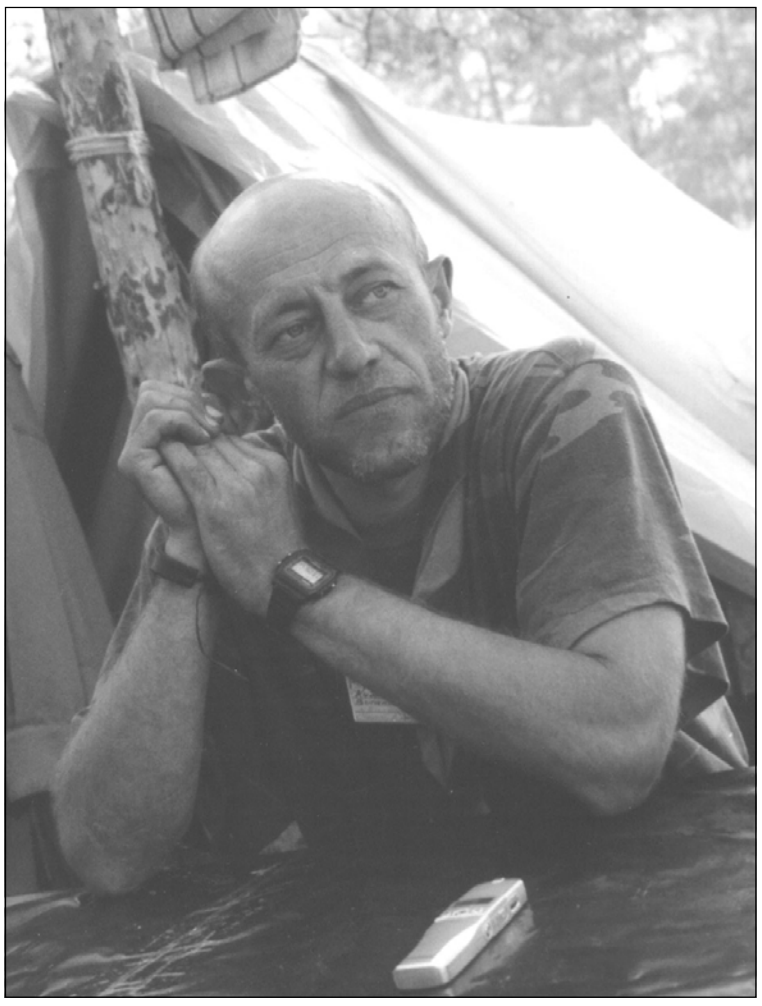

— **Что для Тебя скаутинг?**

— Образ жизни.

— **Расскажи немного о себе.**

— По образованию я инженер-механик. По специальности работал недолго. Жизнь так распорядилась, что после армии я стал работать с детьми, сначала в детском доме, потом с трудными детьми, потом в военно-патриотическом клубе.

Когда учился в институте, занимался рукопашным боем. Это и есть причина того, что сейчас у нашего отряда профиль – русский рукопашный бой. В частности – его игровая форма. Мы рассматриваем рукопашный бой как «развитие духа средством развития тела»… И, конечно, невозможно заниматься русским рукопашным боем полноценно, не зная истории, культуры своего родного народа. Особое внимание мы с мальчишками уделяем военной истории и русской культуре.

— **Как Вы решаете проблемы духовного воспитания?**

— По традиции в конце лета мы помогаем Свято-Никольскому монастырю. Этот монастырь находится недалеко от нашего города, он восстанавливается. Мы ежегодно хотя бы на неделю туда выезжаем на строительство.

Как сказал батюшка, настоятель этого монастыря, «надо чтобы дети брали по силам», и постоянно предостерегает от навязывания. Дети сами постепенно приходят в Церковь… Некоторые родители говорят, что не узнают своих детей после приезда из монастыря. Да и сам ребенок себя не узнает, и мир не узнает.

В монастыре не просто здороваются, а здороваются и кланяются друг другу, там не едят, а совершают трапезу… Потом, через недельку-другую, к сожалению, мир берет свое…

В нашем отряде нет неверующих. Есть малоцерковные. Я так говорю: «Постой, послушай нашу молитву…» , но никого не заставляю.

— **Виталий, как относишься к идее большого православного скаутского лагеря около монастыря с основной целью – помощь в восстановлении храма. Где будет православной программы чуть больше, чем обычно. Как Ты думаешь, можно ли соорганизовать детей возраста 11-16 лет на такой вид работ? Захотят ли, к примеру, Твои дети приехать в такой лагерь?**

— Я могу ориентироваться на программы, подобные тем, что мы проводим в Свято-Никольском монастыре. Оказывается, что большие группы детей вполне управляемы, они могут работать…

Не могу не вспомнить один случай. Когда мы работали в Свято-Никольском монастыре, поначалу ребята воспринимали эти работы, как в школе. То есть учитель возвышается над учениками и подгоняет человека, чтобы тот что-то делал, даже если он этого не хочет. Я увидел, что один ребенок не испытывает особого желания работать. Я поборол в себе гнев и сказал: «Я не буду на тебя сердиться в святых местах, иди в лагерь, можешь купаться, загорать, в общем – отдыхай!»... Он ушел, а через 2 часа прибежал назад, сказал, что готов обед. Дежурные потом рассказали, что он пришел, искупался, минут 15 позагорал, а потом захотел помогать дежурить… Больше у меня не было с этим ребенком проблем. Да и не было ни с кем из детей. Вот такие парадоксы у нас происходят…

Когда-то меня учили коммунизму, говорили, что «труд должен стать потребностью…» Видно, что уже сейчас для некоторых, при определенных условиях, труд становится потребностью, хорошей привычкой *(улыбается)*.

Думаю, что идею, о которой Вы говорите, возможно воплотить, особенно при соответствующей организации. И дети на это откликнутся. Мы часто в этом плане детей не дооцениваем. Они не на столько испорчены, как взрослые, и очень восприимчивы к добру, у них действительно есть потребность делать добрые дела.

— **На наш взгляд, у Вас самая крутая стоянка здесь на Джамбори «Град Святого Петра». Как Вы добились этого?**

— Нервами. Если раздражаюсь я, естественно, не легко и им. Это наша общая заслуга, хотя «толкачем», наверно, в большей степени был я. Но радует то, что я подтолкнул в начале, а чуть позже ребята «разогнались» и сами «покатились», и дальнейшая инициатива уже была не от меня.

— **Сколько времени потребовалось для строительства такой стоянки?**

— Основная работа была сделана за 2,5 дня плюс световые ночные часы. Всего нас 8 человек. Не все получалось, что-то придумывалось на ходу…

— **Какие перспективы скаутского движения Ты видишь?**

— У скаутов, конечно, есть перспективы. Как бы не был популярен компьютер, у детей есть тяга к романтике, а скаутинг – это романтика, общение с природой. Человек – часть живой природы, без живой природы он просто не сможет, как отдельно рука не может жить отдельно от тела.

Если мы будем продолжать общее дело, то думаю, Бог даст, и все получится!

Мне надоело отвечать на вопросы типа «А чем вас не устраивают пионеры или туристы?» Да всем они меня устраивают, и пусть будут разные детские движения, пусть их будет много, и пусть они будут разные. Пусть у детей будет реальная возможность выбора. Вот и все!

Вопросы задавала
скм. НАТАЛЬЯ ПОЛЯКОВА
Расшифровка и запись
инс. ЕЛЕНЫ КУРНИКОВОЙ.
Джамбори «Град Святого Петра», 2003

Из Приказа №179

Дорогие друзья. Время от времени мне хотелось бы вместе с братским приветом и благодарностью за Вашу работу посылать Вам кое-какие указания и советы. В большинстве случаев это будут старые скаутские истины, которые по тем или иным причинам нередко забываются...

1. Всем известно, что в нашем деле все, решительно все зависит от таланта, энергии, нравственных качеств и способностей скаутмастеров. **Каков Начальник отряда – таков и отряд.**

2. Беритесь за дело, лишь если уверены в успехе и в том, что **у Вас хватит времени и настойчивости вести дело.**

3. У каждого руководителя – начальника отряда, как и начальника звена, **должен быть вполне подготовленный заместитель,** готовый всегда продолжить его работу. Это вопрос первостепенной важности.

4. Даже при наличии природных способностей у руководителей и их призвания к скаутской работе совершенно необходимо посвящать час-два, а то и больше, подготовке и разработке программ перед каждым сбором.

5. Скаутский сбор, лагерь, поход – это праздник. Это радость детей. Каждая минута вносит новые восторги, новые знания, новые игры и упражнения. Скаутский сбор – это такое лакомство, на которое должны сбежаться все скауты, преодолев все преграды. И это зависит, конечно, от скаутмастера.

6. Каждая беседа у костра – как искра от костра, зажигает души скаутов, вдохновляет их и перемешанная с шуткой, пением и братским обменом мнений – тоже праздник. Надо чтобы было так.

7. В моральном отно- шении скаутмастер должен стоять на исключительной высоте. Скауты подражают ему во всем. И, конечно, **моральные задачи наши стоят во главе всех остальных.**

8. Никаких бранных слов, ни вина, ни табака, ни легкомысленных разговоров не должен скаут слышать от своего старшего брата. Честность, бодрость, веселость, рыцарство – вот что должно сквозить в каждом движении, в каждом слове скаутмастера и, без всякого сомнения, это все будет переходить в души окружающих егоскаутов.

9. Скаутмастер – общий любимец отряда – это естественный закон, необходимость, без этого нельзя. А скауты – его младшие братья, которых он любит всей душой.

10. Именно таким путем – путем братской любви друг ко другу образовалось наше великое братство Русских Скаутов; я проследил это с первых его шагов – с Павловска и Царского Села. И этого мы будем держаться. Может быть благородное соревнование, но не должно быть зависти и вражды – этого наследия Каина.

11. Церковь. Россия. Семья. Укрепляйте эти чувства в ваших скаутах также, как и все остальные рыцарские законы. И подавайте в этом пример. **Ежедневная рыцарская услуга.** Исполняете ли вы это правило? Скауты будут сле- довать за вами. **Строгая дисциплина.** Не обостряйте вопросы политики. Но развивайте в молодежи любовь к Богу, к России, веру в ее грядущее возрождение и готовность укрепить свои силы для ее светлого будущего.

12. Трудно живется большинству в наше время. Тем больше заслуга Ваша, что вы тверды, как сталь и препятствия не останавливают вас в вашей героической работе. Как вы научились находить средства к жизни, так научите и ваших скаутов **хорошо учиться и хорошо работать.**

Примите мои лучшие пожелания успеха:

Будь готов!

О. И. Пантюхов
16 августа 1926 года

«ЧТО ХОРОШО БЫЛО НА ДЖАМБОРИ, А ЧТО ПЛОХО»

Результаты опросов «Скаутского мира»

Проанализировав и обобщив высказывания участников Джамбори «Град Святого Петра», используя известный психологический метод, «СМ» составил таблицу «Что хорошо было на Джамбори, а что плохо». Итак,

ЧТО ХОРОШО

+ оно состоялось;
+ хорошая погода;
+ сухая почва;
+ священники в лагере;
+ общение скаутов разных организаций;
+возможность делиться опытом;
+ яркое открытие на Дворцовой площади;
+ поразил опыт карельских скаутов;
+ наличие бани;
+ удачное сотрудничество с «КВН» и «Что? Где? Когда?»;
+ потрясающая лучшая стоянка отряда «Ратибор»;
+ образцовая Карельская стоянка, видео-экран;
+ костры по подлагерям;
+ бдительная охрана;

ЧТО ПЛОХО

– неверная расстановка приоритетов;
– отсутствие Литургии в лагере;
– штаб далеко от поляны Джамбори;
– отсутствие слаженной работы ответственных за программы Джамбори;
– отсутствие гимна «Коль славен» или Гимна России на открытии и закрытии Джамбори (излишние компромиссы);
– отсутствие общей молитвы;
– не было в списке Памяти верных Михаила Кожухова;
– не звучала фонограмма гимна Джамбори;
– не зачитывали на открытии (закрытии) приветствия официальных лиц;
– отсутствие регулярного оповещения через мегафоны-глашатаи;
– плохо поставлена информация;
– не были подготовлены встречи руководителей;
– недостаточный охват активитетами;
– неуместны дискотеки;
– неуместны концерты взамен общему костру;
– большой лагерный взнос;
– недостаточная возможность купаться-постираться;

© Скаутский мир, 2003

Да здравствует дерзновение!

Размышления перед Съездом ОРЮР

(Продолжение. Начало на 1 стр.)

По собственному опыту знаю, что замечания со стороны официальной Церкви не ограничиваются только терминологией. Сразу вспоминается недовольство в отношении лесных имён и закона о братстве скаутов. Лесное имя трактуется, как отказ от имени, данном при крещении, а закон противоречит православному догмату об отношении к представителям других конфессий (не может православный испытывать братские чувства к иноверцам даже в рамках скаутского братства... ?!).

Думаю, что изменение терминологии не снимет автоматически проблему окормления единиц. Такого количества духовных руководителей, желающих и готовых работать с детьми, просто нет. Их ещё необходимо найти и соответственно подготовить.

Терминологию нельзя рассматривать вне контекста. Первая негативная реакция в большинстве случаев сменяется на любопытство, когда собеседнику, не знакомому со разведчеством и скаутингом, напоминаешь о Киплинге. Для многих современных детей встреча с «Великой книгой джунглей» может произойти только в скаутской организации. В добавление можно вспомнить серого волка из русских сказок, помогающего Ивану-Царевичу. А сколько понадобится сил, времени и средств на разработку и привитие новой терминологии, на внесение изменений в уставы, справочники и положения? Попытки переделать всё на «русский лад» предпринимаются с момента появления скаутинга в России, и очевидно, что существующая терминология это не просто «скаутский сленг». Веский аргумент в её защиту – 90-летний опыт русской организации. Но нет ничего вечного и незыблемого, а для апробации новой терминологии необходима экспериментальная площадка, и это может быть Братство Православных Следопытов.

Объективно ничто не препятствует активному сотрудничеству и сейчас, было бы обоюдное желание и стремление.

Разнообразие названий и форм отражает многообразие окружающего мира и наших мироощущения и миропонимания. «Железный кулак» хорош и необходим для борьбы с общей смертельной опасностью. Но для тонкой и корректной работы на струнах внутреннего мира необходимо иметь высокую подвижность отдельных пальцев объединенных общей идеей, целью.

Невозможно постоянно находиться в состоянии войны и оппозиции, должен наступить момент для созидания и сотрудничества.

Судя по информации из «СМ» и «Ск-Р» многих разведчиков и витязей волнует вопрос определённого самоограничения, обусловленного принадлежностью к православию, русскости и аполитичность организации.

Не продуманные заявления и действия «ультраправых русских», жестокие выходки скенхедов приводят к настороженности и недоверию даже в отношении к вполне лояльным организациям, опирающимся на свои культурно-исторические корни. Но если в России существуют общественные организации и движения других национальностей, то почему мы стесняемся называться русской организацией, открытой для всех, кто разделяет её цели и задачи. К тому же существуют такие вненациональные категории как «русский характер» или «русский дух», а любого гражданина России (вне зависимости от национальности) за границей называют «русским», так же как гражданина США “американцем”, даже если он по происхождению швед или африканец. Я за то, чтобы в России было много разных скаутских организаций созданных по различным признакам (национальным, конфессиональным, географическим), объединенных в общероссийский союз на конфедеративном принципе. Возможно, наступит такой момент, когда перед ОРЮР встанет вопрос о расширении своих конфессиональных рамок, например, по типу ФСЕ, и превращения в общероссийскую организацию. В её названии нет жёсткой идентификации не по национальному признаку, не по конфессиональному. Но такие решения должны приниматься с общего согласия, продуманно и взвешенно.

Теперь в отношении Православия. В каждом человеке присутствует вектор тяготения к той или иной конфессии, обусловленный социальной и национальной средой, в которой он находится. Кто-то ходит в Церковь, потому что это модно или общепринято в его социальной группе, а другой, потому что ему это необходимо, и он не представляет себя вне Веры. Абсолютные атеисты встречаются редко, но и у них присутствует определённый внутренний духовно-нравственный комплекс ценностей, на который они опираются во взаимоотношениях с окружающим миром.

История и культура России неразрывно связаны с Православием, хотя бы даже поэтому для правильного их понимания важно знать основы Православия: молитвы, таинства, устройство храмов, правила. А степень «глубины погружения» в веру определяется каждым для себя самостоятельно, и процесс этот сугубо индивидуален. Попытки искусственно форсировать воцерковление могут принести большой вред, в том числе и самой организации.

Политическая нейтральность – один из залогов независимости и самостоятельности ОРЮР. Важнее и полезнее искать возможности расширения общественной активности, а не политической в рамках гражданского общества (в распространенном современном значении гражданское общество обозначает совокупность отношений в сфере экономики, культуры и др. сферах, развивающихся в рамках демократического общества независимо и автономно от государства). И развивать сотрудничество с другими, близкими по целям, организациями и общественными движениями. Разработка и реализация программ и проектов социального, образовательного, экологического, культурного и других направлений в партнёрстве с благотворительными, общественными и государственными структурами, может стать широким полем деятельности для витязей и дружинниц, стремящихся реализовать знания и умения, полученные в разведчестве. Такая деятельность поможет им развиваться дальше, и будет работать на авторитет организации.

ОРЮР – это, прежде всего *организация** и, как любой организации, ей свойственны цикличность и периодичность развития. В любой организации есть проблемы роста, важно чтобы они не превратились в хронические организационные патологии. В любом движении вперёд необходимы периодические остановки для пополнения и перегруппировки сил, для определения своего положения и постановки новых целей и задач. И прежде чем начать новое движение необходимо представлять себе, куда мы хотим придти, чего достигнуть?

По-видимому, ОРЮР переживает сейчас именно такой момент. Момент «прорыва» из проблемного и проблематичного существования к успеху, к достижению поставленной цели. И этот прорыв осуществим при условии коллективного взаимодействия, «резонанса» индивидуальных сил, стремлений, целей и мотивов каждого члена организации. В такой момент должны приветствоваться и поощряться самодеятельность и самоорганизация. Они дают возможность проявить инициативу, активно осуществлять поиск новых идей и методов, средств и способов деятельности. Самоорганизация позволяет каждому члену организации накапливать и иметь свой уникальный опыт, которым в принципе никто другой не может располагать, а сложение такого опыта даёт сверх-значительный результат. Самодеятельность питается не приказом, нормой, инструкцией, а волей, усилием, стремлением человека стать личностью. А значит, – нет места унынию, да здравствует дерзновение *(смотри законы разведчиков)*.

Чёткость организационной структуры, верность основополагающим принципам разведчества (скаутинга), опора на многолетний опыт русской организации позволяют ОРЮР стать одной из самых и уважаемых организаций в России. Не думаю, что нужно претендовать на всеобщий охват и массовость, важнее добиться устойчивого развития.

Важно что бы всё, от значения значка на форме до подхода к организации и проведению больших лагерей говорило о высоком качестве ОРЮР.

Съезд должен стать отправной точкой для большой и кропотливой работы по обновлению организации и возрождению скаутского духа (если его угасание присутствовало в самом деле).

Всегда готов за Россию!

ОЛЕГ БОЖКОВ,
скаутлидер,
Саратовская область

**Намеренно созданное для достижения определённых целей объединение людей. Организация – активный, относительно независимый элемент общественной системы, через который преломляются интересы индивида и общества. Организация – создаётся, как инструмент решения общественных задач, складывается, как человеческая общность, но может быть рассмотрена как безличная структура связей и норм.*

Т.П.Фокина, Ю.А.Корсаков, Н.Н.Слонов. Теория организаций и организационное проектирование. Саратов, 1997 г.

ЧТО МЕШАЕТ ОРЮР РАЗВИВАТЬСЯ?

(Продолжение. Начало на 2 стр.)

Обязанность руководителя поддерживать хорошую инициативу снизу.

Если начальник отдела получает отчеты дружин (как правило, далеко не ото всех, потому что на это тоже надо работать), суммирует, и это и есть отчет о работе отдела, пишет приказы о наградах и повышениях, считая, что этого достаточно – это непонимание своей должности. Его задача – организация отдельской работы. А значит, оптимизация этой работы, развитие отдела, постановка целей, задач, подзадач, планирование этого развития, мониторинг.

И ВСЕ ЖЕ, ПОЧЕМУ МЫ НЕ РАСТЕМ? Думается, потому, что цели-задачи такие особенно и не ставили. Не то чтобы росли, как получится, но почти так. Росли и теряли – и сколько потеряли. Во многих дружинах собрали всех друзей и знакомых и все. Алгоритма привлечения руководителей отрядов не выработали. В ЮРО это получается, просим их поделиться опытом.

А также всех делиться тем, что хорошо получается!

Рост – чья это забота? Всех нас. И детей и взрослых. А как это все делать – для того мы и организация, чтоб не каждый старался в одиночку, а все было организовано.

Кем? Всей ОРЮР и ВОУ. И отделами, и дружинами, и отрядами, и звеньями.

И если всей ОРЮР, то должен быть стратегический план, в который должно войти создание учебных центров, активизация работы всех штабов, реорганизация ЦС и многое др. Должна быть команда, являющаяся «мотором» развития. Необходимо, чтобы или сам СТС, или один из заместителей СТС был ответственным за стратегическое развитие ОРЮР.

Нужно усилить ОРЮР не только за счет увеличения наших рядов, но и максимальной популяризации опыта, и вообще качественного развития, оптимизации всей скаутской деятельности. Или продолжаться «застою».

Можно организовать внутренние соревнования между звеньями, отрядами, дружинами. Поощрять и поощрять победителей. Система стимулов в ОРЮР продумана, как и все остальное хорошо, но работает, как и все остальное, плохо. Как дают звания, награды – иногда, это тема для смеха и слез. Детей награждаем мало, а мы ведь – детская организация. Второразрядников у нас очень мало, перворазрядников – днем с огнем не найдешь, а уж о разведчиках Родины пока только мечтаем. Правда, цели перед собой такой не ставили, а она всегда должна быть актуальной.

Центральной фигурой в руксоставе должен стать начальник отряда. Условия для строевой работы надо создавать, о них надо заботиться. А кто же будет заботиться? Руководство, структура – мы для этого и выбирали, а не чтоб командовать нами. Роль руководства – служебная, вся надстройка для того, чтоб помогать тем, кто работает с детьми.

ИНФОРМАЦИЯ – наиважнейшее в любом деле. Газета «СМ» и приложения («Посох» и «Православный вестник») могли бы играть гораздо более важную роль (оповещая обо всех важных событиях, продвигая идеи, начинания, опыт, приглашая на всероссийские или региональные акции, на курсы, семинары и др.), но ОРЮР эти издания почти не оплачивает, и они не могут выходить часто и регулярно. ЦС собирает информацию, для того, чтобы собрать, а не для того, чтобы отдать по назначению. Да и рассылает каждый номер по 2-3 месяца.

КАТЕХИЗАЦИЯ – с этого бы следовало начать, но это самое долгосрочное дело – вся жизнь. Но без воцерковления, мы все равно никуда. Просто тогда ничего не получится или, получится что-то не то, а если и выстроится, все равно развалится. И если вся ОРЮР, каждый отдел, дружина, отряд, каждый руководитель не поставит этот главный камень во главу главного угла – нам не на что надеяться.

НЕ ЗАБЫВАТЬ БЫТЬ БЛАГОДАРНЫМИ по отношению ко всем, кто хорошо работал.

Бесконечная Благодарность всем, кто помогал – зарубежной ОРЮР – нижайший поклон и многократное спасибо, и огромное «простите нас»! Ростиславу Ордовскому – огромное спасибо за помощь и терпение!

О СКАУТСКОМ ДУХЕ НУЖНО ГОВОРИТЬ ОСОБО, его потерять легко, а возродить очень трудно. Только с молитвой и любовью друг к другу. Но возрождать все равно нужно, без него тоскливо.

(Продолжение на стр.8)

ВПЕЧАТЛЕНИЯ ОТ КУРСОВ

В конце августа у нас в Перми прошли курсы для новичков-руководителей. Для меня они стали настоящим открытием. Мы, конечно, много слышали и читали о скаутах, но все это было не с нами, и как-то далеко. А после курсов сложилось яркое живое впечатление о жизни российских скаутов-разведчиков, появились начальные знания. Мы познакомились с настоящими (живыми) руководителями и дали ТО разведчиков и разведчиц (а пятеро - даже ТОВ/Д). Для меня курсы стали посвящением в ряды ОРЮР. Спасибо!

Всегда готова! За Россию!

Рц3 **ТАТЬЯНА СОЛОВЬЕВА**

Нечто экстримальное ворвалось...

11 августа, вернувшись после суточного дежурства на «скорой» (в одиночку), я вполз в свое жилище, мечтая только об одном: не вкушая пищи рухнуть на диван. Но одновременно со звуком закрывающейся двери в глубине квартиры раздался телефонный звонок, и я помчался на его требовательный зов. Бодрый голос отца Георгия сообщил, что все уже собрались и ждут меня на открытие ознакомительных курсов для новичков-руководителей ОРЮР... В такие минуты, когда нечто экстремальное врывается в мою жизнь, она мне кажется чем-то вроде героико-приключенческого боевика, где я – главный (положительный) герой, который способен не-пить-не-есть-не-спать, но бежать, спасать, сражаться за Родину или за идею. Однако вид мой, когда я появился на курсах, вызвал у о. Георгия озабоченность. Он спросил, жив ли я, и получил честный ответ: «не очень».

Я был уверен, что эта мука ненадолго: (соберемся, поболтаем и через пару часов я буду дома). Но когда вышел скм. Алексей Ружников и начертал на доске расписание нашей ежедневной жизни, я пережил такое потрясение, что на меня снизошла бодрость и ясность. Я был потрясен и заинтересован – наш день был расписан с 9.00 до 21.30! Такой распорядок, понятно, никого не устраивал, т.к. у каждого, помимо занятий, были и свои семейные обязанности (курсы были «без отрыва»), поэтому пришлось сдвинуть начало на 8.00, сократить перерывы, чтобы заканчивать около 16.00...

А затем обрушился поток интереснейшей информации, которую я жадно впитывал, и которая была созвучна моему внутреннему миру. С «высоты» своих 37 лет, бытового и духовного опыта, я всем своим существом осознал, что в этой организации есть та же правильность, та же истина, что и в Православной церкви. ОРЮР состоит из членов, каждый из которых грешен, но сама Организация как Идея, тщательно и заботливо выстраиваемая в последние 94 года, безгрешна.

Сам факт, что в Православном государстве появилась необходимость такой формы работы с детьми, свидетельствует о том, что Россия в начале XX века была православной более номинально, чем по сути. Тем более, в наше время, в нашем государстве, которое **так далеко** от идеала, где даже многие воцерковленные люди, мягко говоря, не очень хорошо знают русскую историю.

Сегодня скаутом ты стал!

МУЗЫКА: држ. ЕЛЕНЫ ЕНИНОЙ
СЛОВА: ЕЛЕНЫ и ТАТЬЯНЫ СОЛОВЬЕВЫХ (мать и дочь).

1.
Сегодня скаутом ты стал,
Смелее, друг, держись.
Не для награды и похвал
Прожить ты должен жизнь.
Твой друг упал, ты рядом встал,
А вместе вы сильней,
Плечом к плечу вы встали в строй
Для Родины своей.

ПРИПЕВ:
Смелей – вперед навстречу ветру.
В берете, галстуке, значках.
Всегда готов идти в разведку
С молитвой Богу на устах.

2.
Здесь нет вражды, хоть спор горяч,
Здесь – радость и успех,
И общий скаутский костер
Горит сейчас для всех.
Теснее круг сомкнем друзья,
Над нами свод небес,
И песню дружбы сохранят
Земля, трава и лес.

ПРИПЕВ.

Меня самого год назад не пугали вымирание и деградация русского народа. Благодаря ОРЮР, я в корне изменил эту точку зрения. Я всегда боялся чисто национальной идеи, считая, что это часто на грани фашизма и шовинизма. Но в ОРЮР национальная идея выражена настолько мягко, красиво и гармонично, что возникает одно желание – воплотить это в жизнь. Слава Богу, я имел удовольствие общаться с нашими руководителями (А.Ружниковым, А.Пашехоновым, А. Сальниковым) в независимой обстановке: 2 раза мы ездили купаться, и я проникся к ним огромной симпатией. Очень искрение простые люди. Они мгновенно, мягко пресекают любую попытку осуждения другого человека, и я (боясь их перехвалить) вынужден заметить, что они действительно **скромны**. Единственно, чего им, на мой взгляд, не хватало, это воцерковленности...

Кульминацией курсов стал костер. Мы собирались на него в пасмурную погоду. По дороге на поляну даже постояли под большой елью, прячась от дождя. Подготовкой костра занимался Влад – брат из Покровской обители. Когда мы пришли на поляну и увидели то, **что** он приготовил, у всех в душе поселилось сомнение: а будет ли **это** гореть? Толстые березовые чурки, сложенные колодцем со скудной начинкой из более тонких березовых сучьев. Опытные скауты сразу же приговорили это сооружение – в лучшем случае, прогорит береста, и все потухнет. Я попытался было организовать сбор веток для нового костра, но меня остановили, и Алексей сказал: «Будем находиться у тлеющего костра». Сидеть было не на чем. Влад объяснил мне, с которой стороны поджигать и удалился в обитель. Все это время именно над нашей поляной висела туча, и шел мелкий нудный дождь. А в 50-100 шагах от поляны было голубое небо. И эти толстые чурки мокли под дождем, пока кто-то из девушек не прикрыл «костер» зонтом, на что Леша заметил: «Это его не спасет». Вдобавок, на скаутов, пришедших в шортах, набросились полчища комаров и стали нещадно кусать их за ноги. И вместо того, чтобы всем своим видом показать, что «скаутам это нипочем», кое-кто хотел даже сбегать за брюками (правда, это были молодые ребята из «параллельной организации»), а наш руководитель скаутмастер Алексей Ружников, видимо знающий жития святых, даже не хлопал себя по ногам.

Перед началом костра освятили знамя отряда свт.Стефана Великопермского. Затем по команде, я зажег костер там, где мне показал Влад. Костер разгорался под пение гимна Организации и горел (!) более 3 часов – до последнего уголька(!!!) Волнующим и торжественным было ТО разведчиков и разведчиц (его дали 6 человек). Потом игры и песни. А по окончании костра остались те, кто готов был дать ТОВ/Д (пятеро). Было чувство подъема на более высокий **духовный** уровень. У меня лично было ощущение, будто я готовлюсь дать монашеский обет. Взволновали рассказы руководителей, о том, как они пришли на этот путь. Затем каждый из нас рассказал о своем пути. Меня удивило, что мы были достаточно красноречивы – каждому было, что сказать. Было уже темно, когда мы разошлись с угольками к своим кострам. При свете своего маленького костерка я вслух задавал себе вопросы из «вопросника» и вслух на них отвечал...

Последние 2 дня были окрашены грустью предстоящего расставания вперемешку с предвкушением радостных встреч на разведческих тропах.

После курсов прошел месяц. Эмоции улеглись. Началась работа. Четко сформировалось убеждение, что ОРЮР – это та сила, которая при поддержке РПЦ сможет оказать благотворное влияние на подрастающее поколение. Идеально было бы, чтобы бы **все руководители ОРЮР** жили полноценной Литургической жизнью, жизнью Русской православной церкви, чтобы обращение «брат» и «сестра» обрело бы свой истинный смысл – братства во Христе.

Всегда готов! За Россию!

Вит. **ВЛАДИМИР ЛИШАНСКИЙ,** старшина круга Александры Федоровны Романовой, дружина «ПРИКАМЬЕ»

Нужна ваша помощь!

Очень нужна ваша помощь! С человеком случилась беда. Анну Шободоеву знают многие скауты России. С 1991 года Анна Владимировна стоит у истоков возрождения скаутского движения. Ею были изданы две книги: «Российский скаутинг: история, теория, практика» и «Книга для девочек-скаутов». Эти книги прочли многие, а, значит, многие знают Анну Шободоеву.

В данный момент этот человек находится в критической ситуации. В течение года Анна Владимировна перенесла 3 операции, несколько раз была на грани жизни и смерти. Сейчас она снова в больнице, и на лечение необходимы деньги. Поэтому мы обращаемся ко всем скаутам за помощью.

Деньги можно перечислить по следующему счету:

Байкальский Банк СБ РФ
гю Иркутск
Филиал № 8586\0136
ИНН: 7707083893
БИК: 042520607
К\СЧ:
30101810900000000607
КПП: 381102001
счёт получателя:
42301810018355703309
Получатель: Шободоев Владимир Евгеньевич

Не хотелось бы говорить громкие слова, но это реальный шанс помочь одному из нашего братства. Благодарим всех, кто захочет помочь!

По всем вопросам можно обратиться по электронному адресу: ppanther@pl1.irk.ru - Верхозины Александр и Екатерина.

WWW.SCOUTS.RU

ИГРЫ

ШИШКИ, ЖЕЛУДИ, ОРЕХИ

Один из играющих – водящий! По вызову руководителя «шишки» (или «желуди», или «орехи») – соответствующие игроки – бегут в любые тройки. Водящий старается занять свободное место.

РЫБАКИ И РЫБКИ

Пока сеть не сомкнулась, рыбки могут выплывать.

ПОПРЫГУШКИ-ВОРОБУШКИ

По сигналу воробушки впрыгивают в круг. При опасности быть осаленным – выпригивать за круг. Прозевал – будь вороной!

МУЗЫКАЛЬНЫЕ СТУЛЬЯ

Стульев на один меньше, чем игроков. Музыка прекращается – занять стул!
Неудачник выбывает, стул убирается и т.д.

ПРИГЛАШЕНИЕ К СОТРУДНИЧЕСТВУ!

Нужен ваш опыт!

Дорогие руководители! Все вы увлеченные, творческие люди, у каждого из вас есть свои достижения, накоплен опыт работы с детьми. Пожалуйста, делитесь с другими! Присылайте в «СМ», «Посох», в «ПВ», «Ск-Р» ваши материалы по почте, e-mail, а если вам проще – наговорите на аудиокассету. Присылайте, мы расшифруем и напечатаем. Пусть вас не беспокоит, если не совсем литературно изложено. Поправим. Очень нужны цикловые и лагерные игры, и любой ваш опыт. Вы поможете другим, особенно начинающим. С уважением и надеждой,

РЕДАКЦИЯ.

СМЕХ СКВОЗЬ СЛЕЗЫ

ПРО ЖОРИКА или Как наш Жорик прошел испытание на "3 орлиных пера"

Наш Жорик вступил в Организацию, ему повя- зали галстук, и через год в лагере он решил сдать на «3 орлиных пера». А тут, как нарочно, в море – много микробов. И у нашего Жорика начались проб- лемы с животом, говоря медицинским языком – диарея… А ему надо идти. Я ему говорю: «Жорик, ты, наверное, прекращай такое испытание. Пос- мотри на себя. Ты весь зеленый…» А Жорик сначала молчал, а потом кивает и говорит: «Нет, я пойду!» И пошел. Ну, мы его снабдили минералкой – дали ему 1,5 литра. Я сама его отвела в очень дос- тупное для моего глаза место, потому что волно- валась за его здоровье. Тут вечером приезжает проведать сына его отец, заведующий стоматологической поликлиникой… Ну, в общем, врач.

Папа: «Где Жорик?»

Я ему: «Жорик ушел сдавать испытание… Я должна признаться Вам, что он болен… Давайте пойдем вместе сходим к нему, посмотрите сами…»

Приходим. Жорик в это время вылезает из-под куста и … Папа посмотрел на него внимательно и говорит: «Сидишь?»

Жорик: «Сижу…»

Папа: «Ну и сиди…»

Так наш Жорик прохо- дил испытание на «Три орлиных пера».

Рассказала ски. ГАЛИНА НОСЕНКО (Львица)

«Как рубль ровно одну минуту был долларом»

Собираемся с британцами в отряд, который работает в Зырянском детском доме. Дорога дальняя. Заезжаем тремя машинами в маркет, чтобы купить продукты в дорогу. Все набрали то, что хотели. Билл Турнбулл (Bill Turnbull) выбирает два яблока. Подходит к кассе. Продавщица взвешивает их и выбивает сумму. Билл спрашивает на английском, сколько надо денег. Продавщица, естественно отвечает по-русски: 24 рубля, 84 копейки. Билл не понимает. Я ему перевожу: «Двадцать пять». Билл достает из кармана доллары, отсчитывает 25 долларов, кладет на прилавок и пытается забрать свои яблоки. У продавщицы нервный тик: лежат 25 долларов, но сзади стоим мы. Ее глаз начинает потихоньку выпадать. Слава Богу, большой Вася (Большой Друг Скаутов) быстро реагирует на эту ситуацию и говорит Биллу, чтобы он забирал свои доллары, свои яблоки и выходил за стойку. Мы сами заплатим.

Вот так ровно одну минуту рубль шел один к одному с долларом! Спасибо британцам, под- держали престиж нашей российской валюты!

Прислал скм. АРКАДИЙ КАНАЕВ

ИГРЫ

ИНТУИЦИЯ

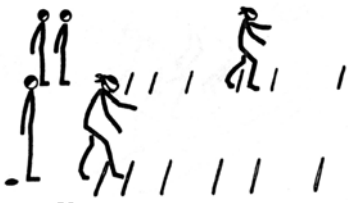

Участник запоминает расположение палок. С завязанными глазами – перешагнуть палки. Меньше ошибок – победитель!
Вариант 2: спиной вперед.

КУРЫ И ЯСТРЕБЫ

Не пропусти к последнему!

ОБГОНИ КОЛЬЦО

Кольцо передается по кругу. Водящий старается обогнать кольцо. Не справился – заменить!

ПАЛЬЦАМИ НОГ

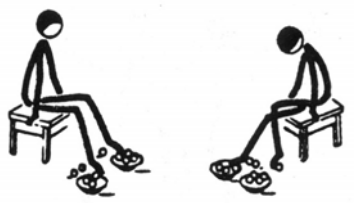

Кто быстрее? Правой ногой – шарики в правое блюдце, левой – в левое.

УКРОЩЕНИЕ ЗМЕИ

Кто укротил (наступил) – берет веревку!

ЧТО МЕШАЕТ ОРЮР РАЗВИВАТЬСЯ?

(Окончание. Начало на 2 и 6 стр.)

НОВЫЙ ЭТАП необхо- димо начать все-таки с активного воцерковления руководителей.

Мы уже заявили о себе и Церкви, и государству, и общественности. А сейчас это надо отрабатывать – двигаться вперед, развиваться и множить ряды. Мы не имеем права захиревать – мы делаем историю, историю российского скаутского движения, историю России. Мы должны это осознавать и понимать эту громадную ответственность.

Да, за эти годы мы многое успели, прошли большой путь достижений и ошибок, еще бы научиться использовать этот опыт, чтоб не стоять на месте, а идти вперед. Шаг за шагом, стремясь к хорошим переменам, делая малые и большие добрые дела.

КАКИЕ ОШИБКИ ВИДЯТСЯ?

– Не ставили перед собой конкретных целей. Не обозначались приоритеты;

– Слабо работали ВОУ. Не готовили себе смену;

– Невоцерковленность руководителей;

– Ослаб скаутский дух; Неумение все делать с любовью и по-хорошему;

– Не делался разбор ошибок и достижений, нормальный, рабочий, конструктивный;

– Слабо работающее руководство, неумение создавать команду;

– Не было анализа и планирования работы, тем более долгосрочного, не обозначались конкретные задачи;

– Не была поставлена отчетность;

– Нет обратной связи с дружинами и отдельными отрядами у начальников некоторых отделов;

– Мало курсов КДВ, КНЕ, КНО, КНС, КНК, КДР и различных КДО, ознакомительных и др.;

– Неподготовленные руководители дружин и отделов;

– Неактивная работа судов чести;

– Неподготовленные и недостаточно эффективно работающие Советы;

– Игнорирование НОРС-Р;

– Неактивность местных кругов БКС.

ЧТО ЖЕ НУЖНО?

– Анализ предыдущей деятельности ОРЮР на всех уровнях;

– Планирование будущей деятельности ОРЮР на всех уровнях;

– Постановка ближних и дальних целей, приоритеты;

– Активное включение в жизнь и строительство НОРС-р;

– Структурирование задач и подзадач работы ОРЮР;

– Полная прозрачность в отчетах на всех уровнях;

– Создание рабочих команд по направлениям деятельности;

– Создание учебных центров. Вариант – по примеру Польши.

– Курсы-семинары для начальников дружин.

– Семинары для начальников отделов (в т.ч. как создать команду и как работать в команде).

– Работа на подготовку смены;

– Активизация местных кругов БКС;

– Работа на увеличение 1 и 2 разрядников;

– Работа на появление Орк, Орц, ОпВ, ОпД, ркР, рцР, ДрР, ВтР;

– Руководительский лагерь ежегодный – для «мозгового штурма» для решения проблем в ОРЮР. С конкретными задачами и плодами. С элементами учебы.

– «Мозговые штурмы» для желающих решать конкретную проблему в ОРЮР. Например, почти нет «опытных разведчиков» и совсем нет «разведчиков Родины».

ОЧЕНЬ ХОЧЕТСЯ, чтобы, встречаясь, все скауты чувствовали себя братьями, объединенными общими законами, общими целями. Не забывая, что цель всех наших усилий не общий досуг, а созидание организации братской духовной, воспитывающей патриотов России, делателей, думающих о ней, уже сейчас вносящих свою лепту в возрождение нашей Родины.

Нам всем в жизни очень повезло – мы оказались в скаутской организации. И этим даром, полученным нами, мы должны поделиться и творчески его приумножить, одарив новых людей, которых позовем в скаутскую жизнь. Для большинства из нас ОРЮР – дело нашей жизни. И если мы принесем в ОРЮР все свои таланты и творчество, всю свою любовь – ОРЮР расцветет и мы вместе с нею.

И будем вместе с Богом созидать ОРЮР.

Скм. НАТАЛЬЯ ПОЛЯКОВА.

ПОСОХ №5
Приложение к газете «Скаутский мир» для скаутских руководителей
Гл. редактор: скаутмастер Наталья Полякова
Редакционный совет: инс. Е.Курникова, скм. Н.Полякова, ски. Н. Сергеева
Оформление: М. Кривицкая
Верстка: Е.Курникова
Ответственный за выпуск: Е.Курникова
Учредитель: Организация Российских Юных Разведчиков-скаутов (ОРЮР)
Свидетельство о регистрации №017440 от 17 апреля 1998 года
Адрес для писем: 111024, Москва, ул.Душинская, д.7, комн,129 "РосИнтер-ОРЮР, для "Скаутского мира"
Тел./факс: (095)424-61-20 (доб.4-28), E-mail: skaut-mir@yandex.ru
Мнение редактора может не совпадать с мнением автора.